



PROJETO DE LEI Nº. 27, DE 20 DE SETEMBRO DE 2022.

Autoriza o Poder Executivo a promover a concessão, sem ônus, de direito real de uso de área do Município, na forma do parágrafo único do artigo 138 da LOM, para fins de instalação do serviço de saúde de reabilitação pela Rede de Cuidados a Pessoas com Deficiência –RPCD, através do Instituto de Clínica e Cirurgia Santa Catarina CNPJ 35.615.589/0001-17 (Instituto Evandro Ribeiro) com serviços habilitados pelo SUS para atender a população local e regional gratuitamente.

LEI MUNICIPAL Nº 1.040/19

O POVO DO MUNICÍPIO DE COMENDADOR LEVY GASPARIAN, por meio de seus representantes legais, decreta e eu sanciono a seguinte Lei:

DO OBJETO

Art. 1º Fica o Poder Executivo autorizado a promover a concessão, sem ônus, de direito real de uso de área do Município, na forma do parágrafo único do artigo 138 da LOM, para fins de instalação do serviço de saúde de reabilitação pela Rede de Cuidados a Pessoas com Deficiência – RPCD, através do Instituto de Clínica e Cirurgia Santa Catarina, CNPJ nº. 35.615.589/0001-17, com serviços habilitados pelo SUS para atender a população local e regional gratuitamente.

§1º A concessão de direito real de uso autorizada pela presente Lei recairá exclusivamente sobre a seguinte área:

I – Prédio que funciona a Escola Irene Ney Leite, situado na estrada União e Indústria, KM 132, nº 51, Centro, Comendador Levy Gasparian, nos termos do anexo único.

DO INTERESSE PÚBLICO

Art. 2º Justifica-se o interesse público na concessão do imóvel descrito no artigo anterior para a prestação de serviços de assistência ambulatorial e médico-hospitalar nas especialidades de Oftalmologia e Otorrinolaringologia, bem como para a instalação e desenvolvimento de Centro Especializado em Reabilitação Auditiva e Visual – CER II, com vistas a atender a população local e da região Centro-Sul.



Parágrafo Único. O projeto e a reforma do imóvel para instalação do Centro Especializado ficarão a cargo do Instituto de Clínica e Cirurgia Santa Catarina.

DAS CONDIÇÕES DA CONCESSÃO

Art. 3º A concessão de uso será procedida diretamente pelo Município e observará as seguintes condições e obrigações por parte da concessionária:

I – utilizar a área concedida somente para prestação de serviços de assistência ambulatorial e médico-hospitalar nas especialidades de Oftalmologia e Otorrinolaringologia, bem como para instalação e operação do Centro Especializado em reabilitação Auditiva e Visual, denominado “CER II” e suas respectivas infraestruturas, equipamentos e tecnologia necessários ao seu pleno e efetivo funcionamento;

II – iniciar as instalações aprovadas no prazo máximo de 12 (doze) meses, contados da data da lavratura do Termo de Concessão de Direito Real de Uso, podendo ser prorrogado por igual período, mediante solicitação expressa da concessionária e autorização do Chefe do Executivo;

III – não realizar qualquer instalação nova ou benfeitoria na área cedida, ressalvada as descritas no inciso I, sem prévia e expressa aprovação do Município;

IV – não utilizar a área cedida para finalidade diversa da estipulada nesta lei; exceto quando se tratar de ações e serviços em promoção da saúde, em regime de gratuidade ou mediante prestação de serviços ao SUS, por meio de contrato, convênio ou instrumento congênere formalizado com o Poder Público para tal finalidade.

V – não ceder a área a terceiros, a que título for, salvo se autorizada pela Administração Pública;

VI – responsabilizar-se por quaisquer danos de ordem material ou moral decorrente dos usos de seus equipamentos nas áreas concedidas, inclusive perante terceiros;

VII – obedecer à normatização vigente relacionada ao atendimento ao público usuário do Sistema Único de Saúde;

VIII – ao término do prazo da concessão, caso não haja prorrogação, devolver a área ao Município, sem necessidade de notificação judicial ou extrajudicial, livre de coisas e pessoas;

IX – a concessão poderá ser revogada a qualquer momento, de forma unilateral, sem ônus para a Administração Pública, sujeitando-se a concessionária à devolução da área por ela utilizada, sem direito à retenção ou à indenização nos casos de:



- a) não cumprimento de qualquer das obrigações previstas nesta lei;
- b) dissolução, falência ou concordata da concessionária;
- c) descumprimento da legislação municipal, estadual ou federal que regule a finalidade desta concessão de direito real de uso;

X – responsabilizar-se pelas despesas ordinárias referentes ao consumo de água, energia elétrica e demais ônus relacionados ao pleno funcionamento de suas instalações;

XI – facultar à concedente examinar ou vistoriar as áreas objeto da concessão de uso, sempre que aquela entender conveniente;

XII – não haverá direito a retenção do imóvel por benfeitorias, haja vista que estas se incorporarão ao patrimônio municipal ao final da concessão.

DA VIGÊNCIA

Art. 4º O prazo da concessão será de 20 (vinte) anos, a contar da assinatura do respectivo termo, podendo ser renovado por igual período, enquadrando-se como direito real resolúvel.

DA REVOGAÇÃO

Art. 5º A transgressão ao disposto nessa lei, ou nas normas aplicáveis à espécie, implicará na revogação da concessão de direito real de uso do imóvel, com a desocupação da área no prazo fixado no termo de revogação.

Art. 6º Revogada a concessão, as dependências serão restituídas à concedente, independentemente de qualquer providência judicial ou extrajudicial, não cabendo à concessionária indenização por quaisquer melhorias que tenham sido realizadas na área, ressalvado o direito de retirar as instalações consideradas removíveis pertencentes a mesma.

Art. 7º Caberá ao eventual concessionário promover a averbação da concessão de direito real de uso da respectiva área no Cartório de Registro de Imóveis competente.

Art. 8º Esta Lei entra em vigor na data de sua publicação, revogando-se a Lei Municipal nº. 1.150, de 21 de junho de 2022.

Claudio Mannarino
Prefeito

LEI MUNICIPAL Nº 1.040/19

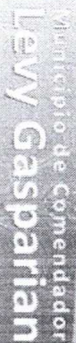

Av. Vereador José Francisco Xavier, 01 - Centro - Comendador Levy Gasparian - RJ - CEP 25870-000

FOLHA 13 PROC. 007200

Telephone (24) 2254-1324

CNPJ 39.

Anexo Único

PLANTA BAIXA
ESC: 1/200

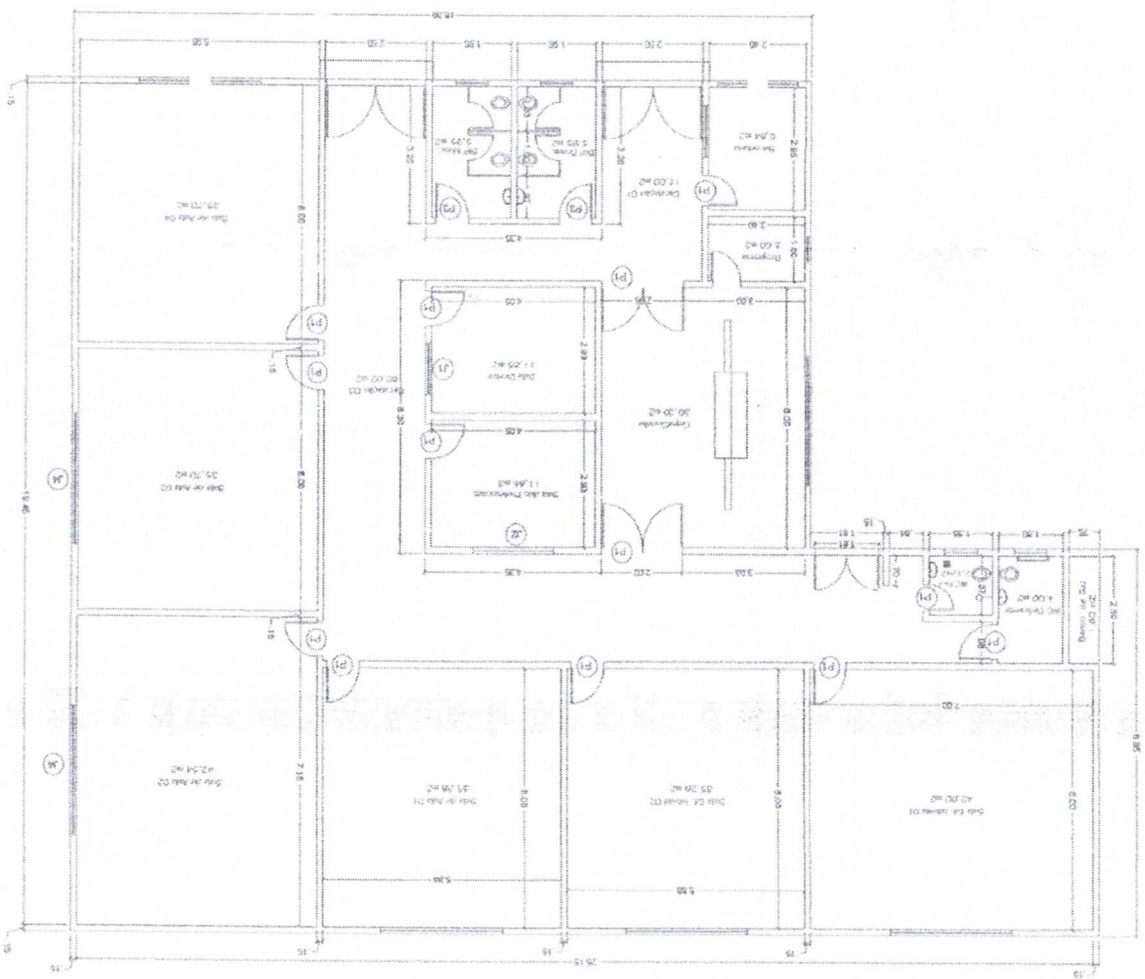

ESCALA:	INDICADO	DATA	DESENHO:	FOLHA	09
PROJETO DE SITUAÇÃO - IRENE MEY LETTE - UNI					
CONTÉUDO:					
 <p>Instituto de Engenharia de São Carlos Rua do Estado do Rio de Janeiro, 1000 - Jd. Santa Helena São Carlos - SP - 13506-900 Fone: (019) 231-2100 Fax: (019) 231-2101</p> <p>Levy Gasparian Professora de Computador</p>					



LEI MUNICIPAL Nº 1.040/10